



Έτος Ίδρυσης 2006

**ΙΜΕ ΓΣΕΒΕΕ**

Ινστιτούτο Μικρών Επιχειρήσεων  
ΓΣΕΒΕΕ



**ΠΟΒΑΣ**

ΠΑΝΕΛΛΗΝΙΑ ΟΜΟΣΠΟΝΔΙΑ ΒΙΟΤΕΧΝΩΝ ΑΛΟΥΜΙΝΟΣΙΔΗΡΟΚΑΤΑΣΚΕΥΑΣΤΩΝ

## Δυνατότητες χρηματοδότησης επιχειρήσεων του κλάδου στο πλαίσιο του ΕΣΠΑ 2014-2020



1919 - 2019

**ΓΣΕΒΕΕ**

Γενική Συνομοσπονδία  
Επαγγελματιών Βιοτεχνών  
Εμπόρων Ελλάδας



29 Ιουνίου 2019



Ευρωπαϊκή Ένωση  
Ευρωπαϊκό Κοινωνικό Ταμείο

ΕΛΛΗΝΙΚΗ ΔΗΜΟΚΡΑΤΙΑ  
ΥΠΟΥΡΓΕΙΟ  
ΟΙΚΟΝΟΜΙΑΣ & ΑΝΑΠΤΥΞΗΣ  
ΕΙΔΙΚΗ ΓΡΑΜΜΑΤΕΙΑ ΕΠΑ & ΞΕ  
ΕΙΔΙΚΗ ΥΠΗΡΕΣΙΑ ΔΙΑΧΕΙΡΙΣΗΣ ΕΠΑ/ΕΚ

**ΕΠΑ/ΕΚ 2014-2020**  
ΕΠΙΧΕΙΡΗΣΙΑΚΟ ΠΡΟΓΡΑΜΜΑ  
ΑΝΤΑΓΩΝΙΣΤΙΚΟΤΗΤΑ  
ΕΠΙΧΕΙΡΗΜΑΤΙΚΟΤΗΤΑ  
ΚΑΙΝΟΤΟΜΙΑ



Με τη συγχρηματοδότηση της Ελλάδας και της Ευρωπαϊκής Ένωσης

# Το αλουμίνιο

- Ο κλάδος **Βωξίτης – Αλουμίνα – Αλουμίνιο** αποτελεί ίσως το πλέον χαρακτηριστικό παράδειγμα επιτυχούς καθετοποιημένου κλάδου στην **ελληνική μεταποιητική βιομηχανία**, με τον ελληνικό βωξίτη να αποτελεί για πάνω από 40 χρόνια την στερεή βάση ανάπτυξης του κλάδου.



# Η θέση της Ελλάδας

- Η Ελλάδα έχει **αξιοσημείωτη θέση στον παγκόσμιο χάρτη παραγωγής πρώτης ύλης αλουμινίου**. Με 1,9 εκατ. τόνους παραγωγής βωξίτη το 2017, η χώρα κατέχει την πρώτη θέση στην Ευρώπη και τη 12η παγκοσμίως.
- Στην **παραγωγή αλουμίνιας**, η Ελλάδα κατέχει την τέταρτη υψηλότερη θέση στην ΕΕ το 2017, μετά την Ιρλανδία, τη Γερμανία και την Ισπανία.
- Η Ελλάδα **είναι μία από τις 10 χώρες της ΕΕ όπου λειτουργούν μονάδες παραγωγής πρωτόχυτου αλουμινίου**, καταγράφοντας την **5η υψηλότερη επίδοση το 2016**

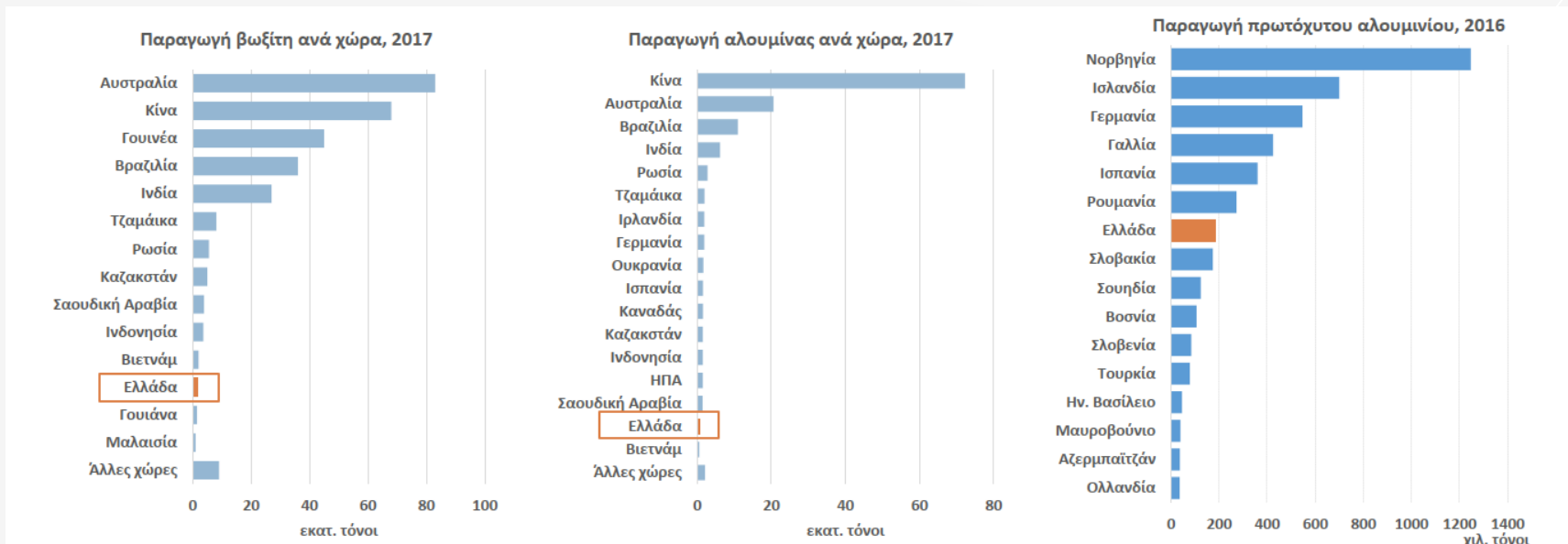

# Προϊόντα Β' μεταποίησης

- Στην **κατασκευή οικοδομικών προϊόντων από αλουμίνιο** (πόρτες και παράθυρα), ο όγκος παραγωγής **μειώθηκε σωρευτικά κατά 68% μεταξύ 2009 και 2017**, κυρίως λόγω της συρρίκνωσης της οικοδομικής δραστηριότητας.
- Στα προϊόντα συσκευασίας από αλουμίνιο, καταγράφονται αυξομειώσεις κατά τη διάρκεια της κρίσης, με αποτέλεσμα το 2017 ο δείκτης βιομηχανικής παραγωγής του συγκεκριμένου υποκλάδου να βρίσκεται περίπου 6% υψηλότερα σε σχέση με το 2009.

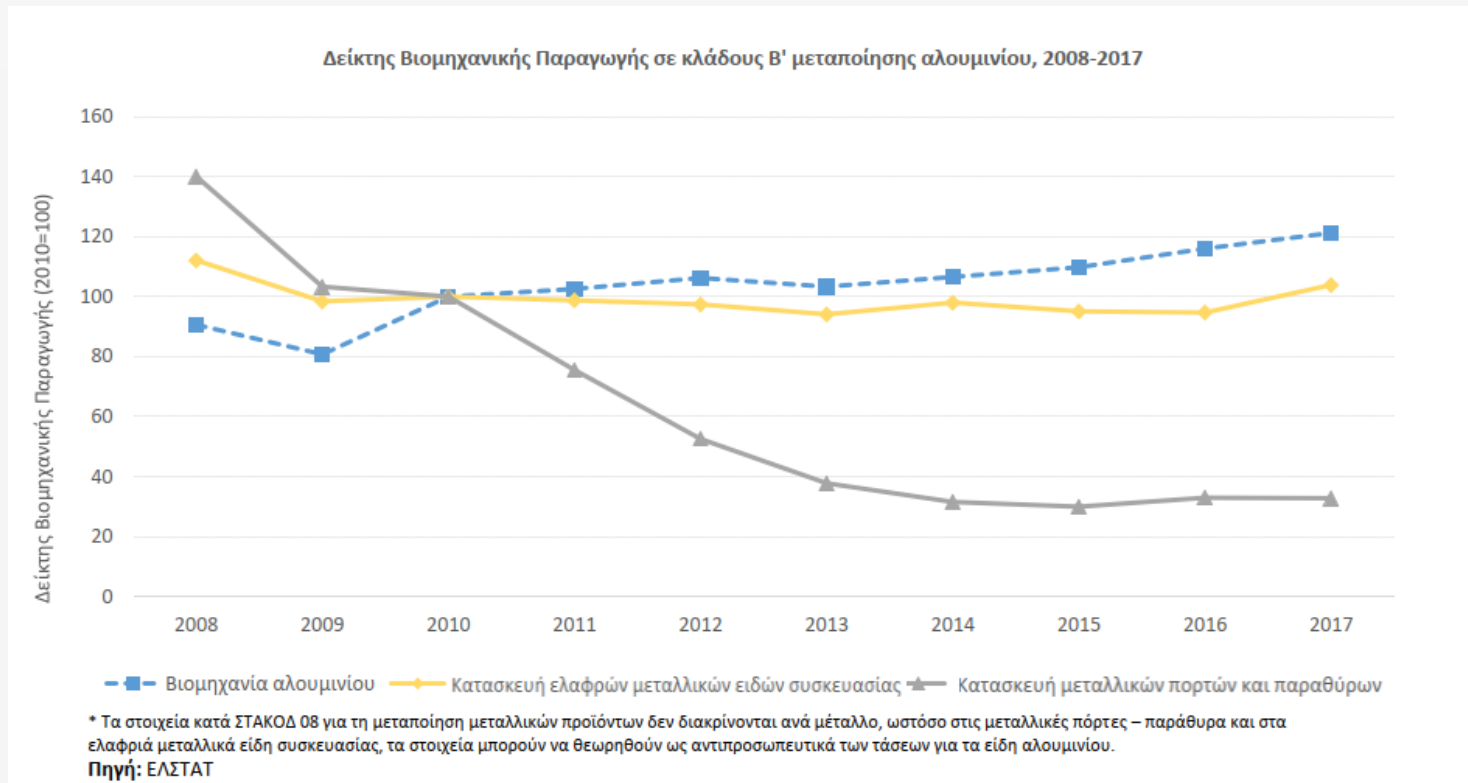

# Ο κατασκευαστικός κλάδος

## Αριθμός επιχειρήσεων στις κατασκευές

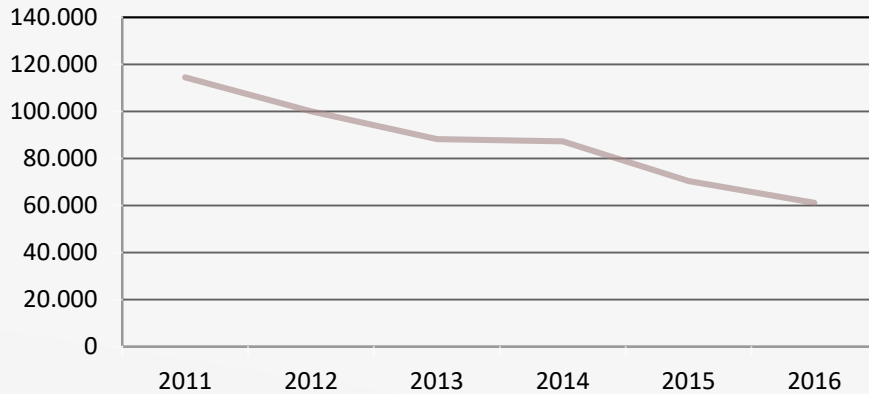

## Κύκλος εργασιών στις κατασκευές

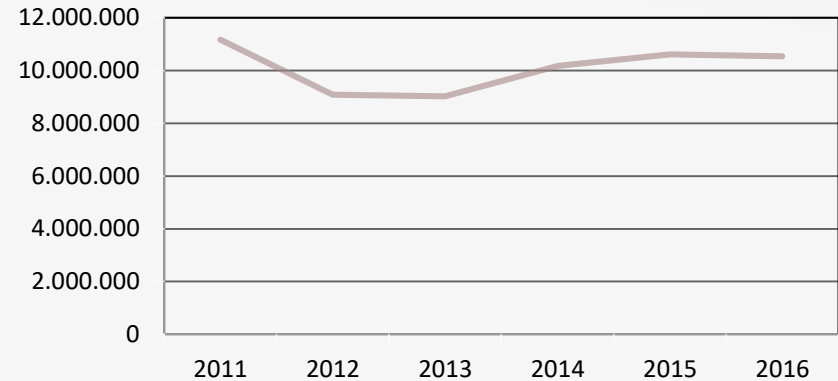

## Αριθμός απασχολούμενων στις κατασκευές

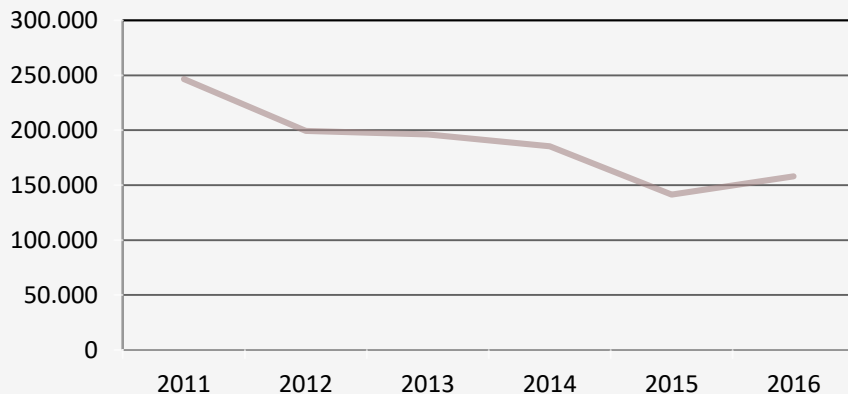

- Κατά την περίοδο της κρίσης ο κλάδος των κατασκευών ήταν από αυτούς που δέχθηκαν το μεγαλύτερο πλήγμα με τις μισές περίπου επιχειρήσεις να κλείνουν.
- Ο τζίρος και ο αριθμός εργαζομένων μειώθηκαν σε μικρότερο βαθμό.
- Τα τελευταία χρόνια φαίνεται να υπάρχει μία ανάκαμψη.

# Έκθεση ΙΜΕ ΓΣΕΒΕΕ για τις ΜΜΕ 2019 – Το πρόβλημα της χρηματοδότησης

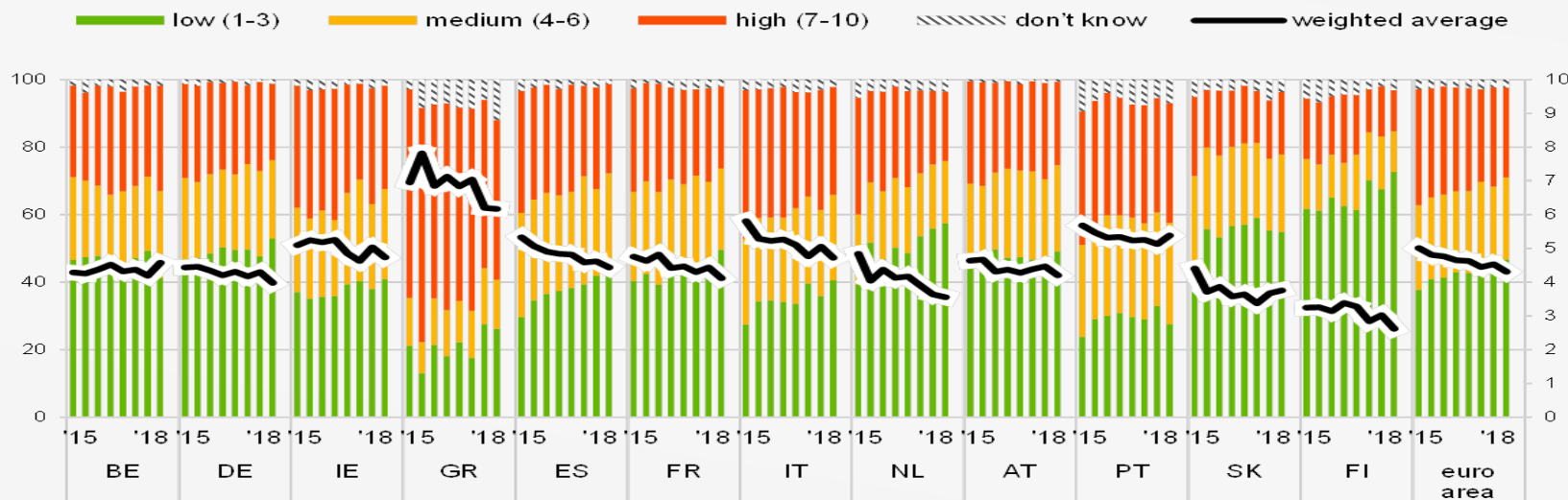

- Συνεχής καθοδική τάση στην αξιολόγηση του προβλήματος για το σύνολο σχεδόν των κρατών μελών
- Η Ελλάδα είναι η μοναδική χώρα η οποία βαθμολογεί το πρόβλημα ως **υψηλής σημασίας** (ο σταθμικός μέσος όρος βρίσκεται στο κόκκινο πλαίσιο)

# Τι είναι το ΕΣΠΑ;

- Το **ΕΣΠΑ (Εταιρικό Σύμφωνο για το Πλαίσιο Ανάπτυξης) 2014-2020** αποτελεί το βασικό στρατηγικό σχέδιο για την ανάπτυξη της χώρας με τη **συνδρομή** εθνικών **πόρων** και πόρων που προέρχονται από τα Ευρωπαϊκά Διαρθρωτικά και Επενδυτικά Ταμεία (ΕΔΕΤ) της Ευρωπαϊκής Ένωσης.
- Τα **προγράμματα του ΕΣΠΑ σε συνδυασμό με κάποια ακόμα χρηματοδοτικά εργαλεία** το ευρωπαϊκό πρόγραμμα COSME αποτελούν ένα **βασικό δίαυλο για να αποκτήσουν οι επιχειρήσεις πρόσβαση σε χρηματοδότηση** που θα στηρίξει τη βιωσιμότητα και την ανάπτυξή τους.

1989-1993

1994-1999

2000-2006

2007-2013

2014-2020

2021-2027



# Η σωστή πληροφόρηση

- Στο περιβάλλον των προγραμμάτων χρηματοδότησης διαχρονικά παρατηρείται σημαντική υστέρηση και αρκετές φορές **σύγχυση στη διάδοση αξιόπιστων πληροφοριών.**

**Υπουργείο Οικονομίας και Ανάπτυξης - 30/11/2015 - ΠΡΟΣΟΧΗ – Δεν έχει ξεκινήσει υποβολή προτάσεων επενδύσεων σε προγράμματα του ΕΠΑΝΕΚ (ΕΣΠΑ 2014-2020)**

*Σε συνέχεια πολυάριθμων ερωτήσεων του κοινού αποσαφηνίζουμε πως δεν έχει ξεκινήσει υποβολή φακέλων επενδύσεων σε προγράμματα του ΕΠΑΝΕΚ (ΕΣΠΑ 2014-2020).*

*Ως εκ τούτου, σε αυτήν την φάση καμία αμοιβή για υποβολή φακέλων δεν δικαιολογείται.*

**Υπουργείο Οικονομίας και Ανάπτυξης - 10/2/2017 - Σύσταση για την αποφυγή παραπλάνησης των υποψήφιων επενδυτών**

*Συστήνουμε στους ενδιαφερόμενους, να αποφεύγουν κάθε επαφή ή συναλλαγή, με επιτήδειους που φέρονται ως εκπρόσωποι συνεργαζόμενων εταιρειών του Υπουργείου και οι οποίοι ζητούν προκαταβολικά, χρηματικά ποσά για υποβολή αιτήσεων σε δράσεις.*

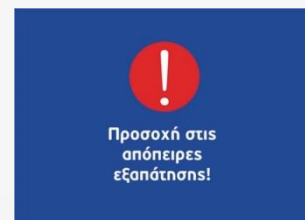

**Επιλέξτε πρωτογενείς πηγές πληροφόρησης**



[www.espa.gr](http://www.espa.gr)

[www.antagonistikotita.gr](http://www.antagonistikotita.gr)

[www.efepae.gr](http://www.efepae.gr)

[www.elanet.gr](http://www.elanet.gr)



# Με αφορά ένα πρόγραμμα που μόλις δημοσιεύτηκε;

**Βασικότερος γνώμονας: «Θα έκανα την συγκεκριμένη επένδυση/δαπάνη αν δεν υπήρχε η δράση;»**

**Περιπτώσεις κατά τις οποίες ο επιχειρηματίας υλοποιεί ένα επενδυτικό σχέδιο απλώς επειδή υπάρχει ένα πρόγραμμα συνήθως καταλήγουν σε αποτυχία.**

Αυτό συμβαίνει είτε γιατί το πρόγραμμα δεν ανταποκρίνεται στις πραγματικές ανάγκες της επιχείρησης ή η επιχείρηση δεν έχει τους πόρους για να το καταστήσει βιώσιμο.



**Η ύπαρξη ενός επιχειρηματικού πλάνου ανεξάρτητα από το εκάστοτε πρόγραμμα πάντα βοηθάει στην καλύτερη εκτίμηση και αποτύπωση των αναγκών.**

# Με αφορά ένα πρόγραμμα που μόλις δημοσιεύτηκε;

- **Επιλεξιμότητα:** καλύπτονται οι προϋποθέσεις συμμετοχής στο πρόγραμμα; (ΚΑΔ, μέγεθος επιχείρησης, έτη λειτουργίας κοκ)



## Βασικοί Κωδικοί Αριθμοί Δραστηριότητας (ΚΑΔ) στον κλάδο

<b>25.12.10.01</b>	Κατασκευή πορτών, παράθυρων και των πλαισίων τους, καθώς και κατωφλιών για πόρτες, από αλουμίνιο
<b>43.32.10.06</b>	Εργασίες τοποθέτησης μεταλλικών κουφωμάτων
<b>46.73.16.36</b>	Χονδρικό εμπόριο πορτών, παράθυρων και των πλαισίων τους, καθώς και κατωφλιών για πόρτες, από σίδηρο, χάλυβα ή αλουμίνιο
<b>47.52.49.55</b>	Λιανικό εμπόριο πορτών, παράθυρων και των πλαισίων τους, καθώς και κατωφλιών για πόρτες, από σίδηρο, χάλυβα ή αλουμίνιο

# Κριτήρια βαθμολόγησης – η σημασία της προαξιολόγησης

- **Ποιοτικά κριτήρια αξιολόγησης:** περιγραφή επιχειρηματικού σχεδίου, προβλέψεις εσόδων / εξόδων, χρονοδιάγραμμα, βαθμός καινοτομίας / πρωτοτυπίας κοκ
- **Δείκτες αξιολόγησης:** μεταβολές κύκλου εργασιών, αριθμός κερδοφόρων χρήσεων, μεταβολές στην απασχόληση κοκ
- **Ο έλεγχος των κριτηρίων** αξιολόγησης πρέπει να γίνεται :
  - **Πριν**, για να αξιολογηθεί η δυνατότητα συγκέντρωσης υψηλής βαθμολογίας
  - **Μετά**, για τυχόν βελτιώσεις στην πρόταση σε επιμέρους πεδία της προτού υποβληθεί οριστικά.

**Προσοχή! Δεν είναι δύσκολο για ένα σύμβουλο να καταρτίσει μία πρόταση η οποία θα συγκεντρώνει υψηλή βαθμολογία.**

*Ελέγξτε τι είδους δαπάνες και ενέργειες έχουν συμπεριληφθεί, αν ταιριάζουν με τις ανάγκες σας και αν είναι ρεαλιστικές .*

# Μετά την έγκριση της αίτησης χρηματοδότησης

**Έναρξη επένδυσης** ► Εξόφληση τμήματος δαπανών ► Υποβολή αιτήματος χρηματοδότησης για τις συγκεκριμένες δαπάνες ► Έλεγχος-έγκριση δαπανών ► **Καταβολή χρηματοδότησης**

Βασικά σημεία προσοχής:

- i. Πρώτα πραγματοποιούνται οι δαπάνες** (συνήθως με ίδια κεφάλαια της επιχείρησης), **κατόπιν επαληθεύονται και χρηματοδοτούνται**
- ii. Προβλέπονται προκαταβολές επιχορήγησης**, ωστόσο η επιχείρηση πρέπει να προσκομίσει ισόποση **εγγυητική επιστολή**
- iii. Υποχρεώσεις – Δεσμεύσεις** [π.χ. λειτουργία της επιχείρησης για τουλάχιστον 3 χρόνια μετά την ολοκλήρωση της επένδυσης]

# Έστω ότι μία επιχείρηση ενδιαφέρεται να αξιοποιήσει μία δράση χρηματοδότησης...

## ΔΥΝΑΤΑ ΣΗΜΕΙΑ (+)



- Χρηματοδότηση δαπανών επένδυσης από 40-65% (υφιστάμενες επιχειρήσεις) έως 100% (υπό σύσταση/νέες)
- Διαφορετικότητα δράσεων χρηματοδότησης που μπορούν να καλύψουν εξειδικευμένες ανάγκες
- Δυνατότητα ανάπτυξης / επικαιροποίησης επιχειρηματικού πλάνου στο πλαίσιο μιας δράσης
- Επιχειρήσεις με στοιχεία καινοτομίας και εξωστρέφειας προμοδοτούνται κατά την αξιολόγηση



## ΑΔΥΝΑΤΑ ΣΗΜΕΙΑ (-)



- Περιεχόμενο και έκταση των προσκλήσεων των δράσεων, συνεχείς τροποποιήσεις
- Δυσκολίες στην προετοιμασία της αίτησης χρηματοδότησης από τους ενδιαφερόμενους
- Αδυναμία συστηματικής παρακολούθησης νέων δράσεων από τους ενδιαφερόμενους
- Δυσκολία τήρησης και παρακολούθησης φακέλου χρηματοδότησης από τους δικαιούχους



## ΕΥΚΑΙΡΙΕΣ (+)



- Αναβάθμιση, εκσυγχρονισμός επιχείρησης / Ενίσχυση υπό σύσταση, νέας επιχείρησης
- Ανάπτυξη καινοτομίας, εξωστρέφειας επιχείρησης
- Νέα προγράμματα και δράσεις θα ανοίγουν σταδιακά μέχρι τέλος του ΕΣΠΑ
- Αυξανόμενη δημοσιότητα και προβολή των δράσεων χρηματοδότησης
- Περαιτέρω απλοποίηση διαδικασιών υποβολής αίτησης, αξιολόγησης & χρηματοδότησης



## ΑΠΕΙΛΕΣ (-)



- Αδυναμία υλοποίησης επενδυτικού σχεδίου μετά την έγκριση (πχ έλλειψη ρευστότητας)
- Παραπληροφόρηση / εκμετάλλευση επενδυτών
- Μεγάλο πλήθος προτάσεων προς αξιολόγηση (υψηλός ανταγωνισμός)
- Σημαντικές καθυστερήσεις στην έγκριση-χρηματοδότηση
- Διαχείριση όγκου των δράσεων μέσω ΠΣΚΕ



# Ενεργές δράσεις χρηματοδότησης επιχειρήσεων του κλάδου στο πλαίσιο του ΕΣΠΑ 2014-2020



Μεμονωμένες μικρομεσαίες επιχειρήσεις  
(ΜμΕ)

Συνεργατικά σχήματα  
(τουλάχιστον 5 ΜμΕ)



«ΠΡΟΩΘΗΣΗ ΤΗΣ ΕΠΙΧΕΙΡΗΜΑΤΙΚΟΤΗΤΑΣ ΜΕΣΩ  
ΤΗΣ ΔΗΜΙΟΥΡΓΙΑΣ ΣΥΝΕΡΓΑΤΙΚΩΝ ΣΧΗΜΑΤΙΣΜΩΝ  
ΚΑΙΝΟΤΟΜΙΑΣ ΣΤΗΝ ΠΕΡΙΦΕΡΕΙΑ ΑΤΤΙΚΗΣ»

Αναλυτικές πληροφορίες:

[www.antagonistikotita.gr](http://www.antagonistikotita.gr)

[www.espa.gr](http://www.espa.gr)

[www.pepattikis.gr](http://www.pepattikis.gr)



# Ταυτότητα δράσης

Η Δράση «**Εργαλειοθήκη Ανταγωνιστικότητας για Μικρές και Πολύ Μικρές Επιχειρήσεις**» στοχεύει στην ενίσχυση υφιστάμενων μικρών και πολύ μικρών επιχειρήσεων, προκειμένου να αναβαθμίσουν και να βελτιώσουν την ανταγωνιστική τους θέση στην εσωτερική και εξωτερική αγορά, επενδύοντας στον **εκσυγχρονισμό του παραγωγικού εξοπλισμού τους και στην πιστοποίηση των προϊόντων τους.**

**Προϋπολογισμός:** 400 εκατ. € - σύνολο των περιφερειών της χώρας

# Δικαιούχοι και ύψος επιδότησης

- **Δικαιούχοι της Δράσης**
  - Μικρές και πολύ μικρές επιχειρήσεις
- **Επενδυτικά Σχέδια & Επιδότηση**
  - Επενδυτικά σχέδια από **20.000** ευρώ έως **200.000** ευρώ
  - Επιδότηση από **50%** έως **65%**
  - Το **ύψος της επιδότησης** καθορίζεται με βάση τις **εξαγωγικές επιδόσεις των επιχειρήσεων**



# Επιλέξιμοι τομείς δραστηριότητας

- Αγροδιατροφή / Βιομηχανία Τροφίμων
- Ενέργεια
- Εφοδιαστική Αλυσίδα
- Πολιτιστικές και Δημιουργικές Βιομηχανίες (ΠΔΒ)
- Περιβάλλον
- **Υλικά – Κατασκευές** ✓ (Κατασκευές – Επιλέξιμοι ΚΑΔ του κλάδου)
- Τεχνολογίες Πληροφορικής και Επικοινωνίας (ΤΠΕ)
- Υγεία

## Επιλέξιμοι τομείς δραστηριότητας

- Οι επιχειρήσεις θα πρέπει να ικανοποιούν **αθροιστικά** τις παρακάτω προϋποθέσεις:
  - να έχουν κλείσει **τουλάχιστον τρεις (3)** διαχειριστικές χρήσεις δωδεκάμηνης διάρκειας
  - να διαθέτουν τους **επιλέξιμους ΚΑΔ** της επένδυσης, σύμφωνα με το Παράρτημα «ΕΠΙΛΕΞΙΜΕΣ ΔΡΑΣΤΗΡΙΟΤΗΤΕΣ (ΚΑΔ)» της πρόσκλησης
  - να έχουν **δύο (2) τουλάχιστον ΕΜΕ** εξαρτημένης εργασίας πλήρους ή μερικής απασχόλησης το έτος που προηγείται της υποβολής του επενδυτικού σχεδίου.

# Επιδοτούμενες δαπάνες

- **Μηχανήματα** – Εξοπλισμός **έως 100% του** επενδυτικού **σχεδίου**
- **Πιστοποίηση Προϊόντων** – Υπηρεσιών – Διαδικασιών **έως 100% του** επενδυτικού **σχεδίου**
- **Συσκευασία** – Ετικέτα – Branding **έως 25% του** επενδυτικού **σχεδίου**
- **Ψηφιακή Προβολή**
- **Συμβουλευτικές Υπηρεσίες** - Τεχνικές Μελέτες
- **Μεταφορικά Μέσα**
- **Μισθολογικό Κόστος** Εργαζομένων (νέο προσωπικό)

# Διαδικασία υποβολής

- Οι επιχειρήσεις υποβάλλουν **ηλεκτρονική αίτηση** χρηματοδότησης που συνοδεύεται και από ηλεκτρονικό φάκελο υποψηφιότητας στο **Πληροφοριακό Σύστημα Κρατικών Ενισχύσεων (ΠΣΚΕ)** [www.ependyseis.gr](http://www.ependyseis.gr)
- Ο ηλεκτρονικός φάκελος υποψηφιότητας περιλαμβάνει τα απαιτούμενα δικαιολογητικά υποβολής/ένταξης που ορίζονται στην πρόσκληση σε μη επεξεργάσιμη ηλεκτρονική μορφή αρχείου (π.χ. αρχείο τύπου pdf).

# Κριτήρια αξιολόγησης

- **Αριθμός Εργαζομένων** της Επιχείρησης
- **Κέρδη** προ τόκων, φόρων και αποσβέσεων
- **Κύκλος Εργασιών** της Επιχείρησης
- **Επενδυτική Πολιτική** της Επιχείρησης
- **Εξασφάλιση ιδιωτικής συμμετοχής** Επενδυτικού Σχεδίου
- **Τόπος υλοποίησης** του επενδυτικού σχεδίου

# Υποβολή



- **Ημερομηνία Έναρξης Ηλεκτρονικής Υποβολής:** 20 Φεβρουαρίου 2019
- Η πρόσκληση θα παραμείνει ανοιχτή για υποβολή αιτήσεων **μέχρι εξαντλήσεως του διαθέσιμου προϋπολογισμού** και το **αργότερο μέχρι τη συμπλήρωση 18 μηνών από την αρχική δημοσίευσή της.**
- Οι αιτήσεις χρηματοδότησης θα αξιολογηθούν με σειρά προτεραιότητας, σύμφωνα με την ημερομηνία ηλεκτρονικής υποβολής του επενδυτικού σχεδίου.

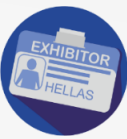

- Η Δράση «**Επιχειρούμε Έξω**» στοχεύει στην **προώθηση της εξωστρέφειας των μεταποιητικών επιχειρήσεων που αναπτύσσουν ήδη εξαγωγική δραστηριότητα, μέσω της συμμετοχής τους σε εμπορικές εκθέσεις που διοργανώνονται στην ΕΕ και σε τρίτες χώρες.**
- **Δικαιούχοι της Δράσης: Πολύ Μικρές, Μικρές και Μεσαίες Επιχειρήσεις με τουλάχιστον μία κλεισμένη χρήση, με επιλέξιμους ΚΑΔ οι οποίοι αφορούν σε προϊόντα που επιθυμούν να προωθήσουν μέσω της συμμετοχής τους στις εμπορικές εκθέσεις και έχουν εξαγωγική δραστηριότητα (τουλάχιστον 2% του ετήσιου κύκλου εργασιών)**

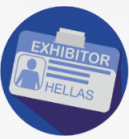

- **Υποβολή πλάνων συμμετοχής σε Εκθέσεις** χρηματοδοτούμενου π/ϋ έως **100.000** ευρώ. Επιχορήγηση: **50%**
  - Μέχρι 20.000 € ανά έκθεση στις περιπτώσεις συμμετοχής με περίπτερο **μέχρι 20 τμ**, με ανώτατο ποσό δημόσιας επιχορήγησης **10.000 €**
  - Μέχρι 35.000 € ανά έκθεση στις περιπτώσεις συμμετοχής με περίπτερο **μέχρι 50 τμ**, με ανώτατο ποσό δημόσιας επιχορήγησης **17.500 €**
  - Μέχρι 50.000 € ανά έκθεση στις περιπτώσεις συμμετοχής με περίπτερο **άνω των 50 τμ**, με ανώτατο ποσό δημόσιας επιχορήγησης **25.000 €**



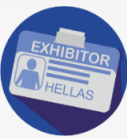

- Κόστος συμμετοχής και **κόστος καταχώρισης/εγγραφής** στον κατάλογο της Έκθεσης
- Έξοδα **μετακίνησης και διαμονής**
- **Ενοίκιο περιπτέρου**, κόστος **κατασκευής/διαμόρφωσης** και **ενοικίαση εξοπλισμού** (π.χ. οπτικοακουστικός εξοπλισμός)
- Κόστος **αποστολής** και επιστροφής των **εκθεμάτων**
- **Αμοιβές** εξειδικευμένων **εξωτερικών συνεργατών** για τη διαχείριση/λειτουργία του περιπτέρου (π.χ. **διερμηνέας** κ.λπ.)
- Κόστος σχεδιασμού και μετάφρασης **φυλλαδίου/-ων**.

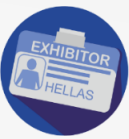

- Οι επιχειρήσεις υποβάλλουν **ηλεκτρονική αίτηση** χρηματοδότησης που συνοδεύεται και από ηλεκτρονικό φάκελο υποψηφιότητας στο **Πληροφοριακό Σύστημα Κρατικών Ενισχύσεων** (ΠΣΚΕ) [www.ependyseis.gr](http://www.ependyseis.gr)
- Οι αιτήσεις χρηματοδότησης **αξιολογούνται με σειρά προτεραιότητας**, σύμφωνα με την ημερομηνία ηλεκτρονικής υποβολής στο ΠΣΚΕ.

Λήξη Ηλεκτρονικής Υποβολής: **15 Ιουλίου 2019**

# Πρώθηση επιχειρηματικότητας μέσω της δημιουργίας συνεργατικών σχηματισμών καινοτομίας στην περιφέρεια Αττικής

- Η Δράση στοχεύει στην ενίσχυση καινοτομικών διαδικασιών ή/και η ανάπτυξη καινοτόμων προϊόντων ή και υπηρεσιών από επιχειρήσεις της Περιφέρειας μέσω της διαμόρφωσης συνεργατικών σχηματισμών επιχειρήσεων και άλλων οργανισμών ανάπτυξης και διάδοσης γνώσεων, σε τομείς που περιλαμβάνονται στη RIS3 της Περιφέρειας Αττικής.
- **Δικαιούχοι της Δράσης:**
  - Επιχειρήσεις:** υφιστάμενες, καινοτόμες, νεοσύστατες επιχειρήσεις, μικρές, μεσαίες (τουλάχιστον 5 ΜμΕ) και μεγάλες επιχειρήσεις
  - Λοιποί φορείς:** επιμελητήρια, σύνδεσμοι και ενώσεις επιχειρήσεων, οργανισμοί έρευνας και διάδοσης γνώσεων, σωματεία και μη κερδοσκοπικές οργανώσεις, συναφείς οικονομικοί παράγοντες

- Οι συνεργατικοί σχηματισμοί θα πρέπει να συνδέονται (οι ΚΑΔ των επιχειρήσεων) με τους τομείς:
  - **Οικονομία των αναγκών (συμπεριλαμβάνει όλη τη βιομηχανία μεταλλικών προϊόντων)**
  - **Γαλάζια Οικονομία**
  - **Δημιουργική Οικονομία**
- Π/Υ κάθε επενδυτικής πρότασης: από **300.000,00€ έως 1.200.000,00€**
- Επιδότηση: **50-55%**
- Διάρκεια έργων: **έως τρία (3) έτη**

## Επιδοτούμενες δαπάνες

- **Δαπάνες για κτίρια, εγκαταστάσεις και περιβάλλοντα χώρο** (κτιριακές εργασίες, ηλεκτρολογικές/υδραυλικές εγκαταστάσεις, συστήματα αυτοματοποίησης, εξοικονόμησης ενέργειας κοκ)
- **Δαπάνες καινούριου εξοπλισμού** (εξοπλισμός χώρων, εργαστηριακός εξοπλισμός, πληροφοριακά συστήματα κοκ)
- **Δαπάνες για άυλα στοιχεία ενεργητικού** (διπλώματα ευρεσιτεχνίας, άδειες παραγωγής κι εκμετάλλευσης, σήματα, μέθοδοι, πρότυπα, σχέδια κοκ)
- **Δαπάνες προσωπικού και λοιπές λειτουργικές δαπάνες** (συντονισμός συνεργατικού σχηματισμού, δαπάνες προβολής/δικτύωσης, οργάνωση προγραμμάτων επαγγελματικής κατάρτισης, εργαστηρίων και συνεδρίων κοκ)

# Διαδικασία υποβολής

Η αίτηση χρηματοδότησης (επενδυτική πρόταση) υποβάλλεται ηλεκτρονικά από τους δυνητικούς Δικαιούχους υποχρεωτικά μέσα από το **Πληροφοριακό Σύστημα Κρατικών Ενισχύσεων** (ΠΣΚΕ) [www.ependyseis.gr](http://www.ependyseis.gr)

**Λήξη υποβολής επενδυτικών προτάσεων:** 19 Σεπτεμβρίου 2019



Έτος Ίδρυσης 2006

**ΙΜΕ ΓΣΕΒΕΕ**

Ινστιτούτο Μικρών Επιχειρήσεων  
ΓΣΕΒΕΕ

**Κατάρτιση και πιστοποίηση  
γνώσεων και δεξιοτήτων εργαζομένων σε επιλεγμένα  
επαγγέλματα του τομέα των  
κατασκευών, σε θέματα εξοικονόμησης ενέργειας**

Αναλυτικές πληροφορίες δράσης: <https://imegsevee.gr>



Έτος Ίδρυσης 2006

**ΙΜΕ ΓΣΕΒΕΕ**

Ινστιτούτο Μικρών Επιχειρήσεων  
ΓΣΕΒΕΕ

## Σκοπός του έργου

- **Κατάρτιση 1.492 εργαζομένων σε ιδιωτικές επιχειρήσεις της χώρας, που εντάσσονται σε όλους τους τομείς/κλάδους της οικονομίας, οι οποίοι επιθυμούν να αναπτύξουν και να βελτιώσουν τις γνώσεις και τις δεξιότητές τους, την επαγγελματική τους θέση και να ενισχύσουν τη δυνατότητα της επαγγελματικής τους κινητικότητας.**

Χρηματοδότηση: Επιχειρησιακό Πρόγραμμα «Ανταγωνιστικότητα  
Επιχειρηματικότητα και Καινοτομία 2014- 2020»





Έτος Ίδρυσης 2006

**ΙΜΕ ΓΣΕΒΕΕ**

Ινστιτούτο Μικρών Επιχειρήσεων  
ΓΣΕΒΕΕ

## «Τεχνικές εξοικονόμησης ενέργειας για αλουμινοσιδηροκατασκευαστές»

- **Σκοπός** του προγράμματος είναι να παράσχει στους εργαζόμενους του κλάδου των **αλουμινοσιδηροκατασκευαστών** καθώς και σε όσους ενδιαφέρονται να εργαστούν στο συγκεκριμένο κλάδο, τις **ειδικές γνώσεις σε θέματα ενεργειακής αποδοτικότητας** των κατασκευών αλουμινίου και σιδήρου.

ΘΕΜΑΤΙΚΕΣ ΕΝΟΤΗΤΕΣ	ΔΙΑΡΚΕΙΑ ΣΕ ΩΡΕΣ	
	ΘΕΩΡΙΑ	ΠΡΑΚΤΙΚΗ (case study)
Εξοικονόμηση ενέργειας και αλουμινοσιδηροκατασκευές	15	5
Ενεργειακά αποδοτική συναρμολόγηση κατασκευών	10	5
Ενεργειακά αποδοτική τοποθέτηση κατασκευών	10	5
<b>Σύνολο 50 ωρών</b>	<b>35 ώρες</b>	<b>15 ώρες</b>

- Η μορφή της πρακτικής άσκησης συνίσταται σε ποικίλες βιωματικές δραστηριότητες, εκ των οποίων η πιο χαρακτηριστική είναι η μελέτη περίπτωσης – case study.



Έτος Ίδρυσης 2006

**ΙΜΕ ΓΣΕΒΕΕ**

Ινστιτούτο Μικρών Επιχειρήσεων  
ΓΣΕΒΕΕ

## Δικαιούχοι

- **Δικαίωμα** συμμετοχής έχουν οι **εργαζόμενοι (μισθωτοί)** σε επιχειρήσεις του ιδιωτικού τομέα, με **εξαρτημένη σχέση εργασίας (πλήρους ή μερικής απασχόλησης)**. Στη συνέχεια, οι υποψήφιοι/ες που πληρούν το παραπάνω κριτήριο, θα βαθμολογηθούν με βάση πρόσθετα:
  - Επίπεδο εκπαίδευσης
  - Σπουδές σε τομείς συναφείς με το επιλεγέν θεματικό αντικείμενο κατάρτισης
  - Κατάρτιση σε τομείς συναφείς με το επιλεγέν θεματικό αντικείμενο κατάρτισης
  - Ατομικές επαγγελματικές δεξιότητες και προσόντα σε συνάφεια με το επιλεγέν αντικείμενο κατάρτισης

Η **επιτυχής παρακολούθηση** του προγράμματος κατάρτισης οδηγεί σε **επιδότηση 5€ (μικτά) ανά ώρα κατάρτισης** και σε **δωρεάν διαδικασίες πιστοποίησης** γνώσεων και δεξιοτήτων σύμφωνα με το διεθνές πρότυπο ISO/IEC 17024.



Έτος Ίδρυσης 2006

**ΙΜΕ ΓΣΕΒΕΕ**

Ινστιτούτο Μικρών Επιχειρήσεων  
ΓΣΕΒΕΕ

# Αίτηση συμμετοχής

- Η **αίτηση συμμετοχής υποβάλλεται (από τους εργαζόμενους) ηλεκτρονικά** στη διεύθυνση: <https://form.jotform.com/82764894848984>
- Η ηλεκτρονική πλατφόρμα υποβολής αιτήσεων συμμετοχής θα παραμείνει ανοικτή έως και την **30η Σεπτεμβρίου 2021**, δηλαδή έως και δύο μήνες πριν την ολοκλήρωση του έργου και θα ενημερώνεται ως προς τις διατιθέμενες θέσεις κατάρτισης ανά θεματικό αντικείμενο σε επίπεδο περιφέρειας. Τα προγράμματα εκτιμώνται ότι θα ολοκληρωθούν έως τις 31/10/2021.



# Πρόγραμμα δεύτερης επιχειρηματικής ευκαιρίας 5.000 ανέργων, πρώην αυτοαπασχολούμενων, με στόχο την επανένταξή τους στην αγορά εργασίας

**Ταυτότητα δράσης:** Η δράση υλοποιείται από τον Οργανισμό Απασχόλησης Εργατικού Δυναμικού (**ΟΑΕΔ**), θα είναι **ανοιχτή σε ετήσια βάση για την περίοδο 2019-2022** και αποσκοπεί στην **επιχειρηματική επανένταξη 5.000 ανέργων πρώην αυτοαπασχολούμενων**, που έχουν διακόψει την επιχειρηματική τους δραστηριότητα και **αναζητούν μια δεύτερη ευκαιρία να δημιουργήσουν επιχειρήσεις.**

Αναλυτικές πληροφορίες δράσης:

[www.oaed.gr](http://www.oaed.gr)



## Ποιους αφορά;

**Δικαιούχοι** είναι όσοι πληρούν **αθροιστικά τις ακόλουθες προϋποθέσεις:**

- **έχουν διακόψει** την επιχειρηματική τους δραστηριότητα **από 1/1/2012 μέχρι 6/8/2018**
- **δεν έχουν μεταβιβάσει την επιχείρησή τους** ή το μερίδιό τους σε επιχείρηση η οποία ανήκε **σε συζύγους ή πρόσωπα α' ή β' βαθμού συγγένειας**
- **δεν έχουν ασκήσει** οποιαδήποτε επαγγελματική/επιχειρηματική **δραστηριότητα** στο εξάμηνο από **7/8/2018 έως 6/2/2019**
- **έχουν προβεί σε νέα έναρξη δραστηριότητας** σε Δημόσια Οικονομική Υπηρεσία (ΔΟΥ), από τις **7/2/2019 και μετά**
- Στο πρόγραμμα **δύνανται να υποβάλλουν αίτηση υπαγωγής και άνεργοι**, που δεν έχουν προβεί σε έναρξη δραστηριότητας, **με την προϋπόθεση ότι θα προβούν σε έναρξη στη ΔΟΥ το αργότερο εντός δύο (2) μηνών από την γνωστοποίηση της θετικής αξιολόγησης** (προέγκριση) της αίτησης - επιχειρηματικού τους σχεδίου από την Τριμελή Επιτροπή Αξιολόγησης.



## Επιχορήγηση για ατομικές επιχειρήσεις

- Η **διάρκεια** της επιχορήγησης ορίζεται σε **12 μήνες**, ενώ **μετά τη λήξη του δωδεκαμήνου** οι δικαιούχοι **δεσμεύονται να διατηρήσουν τις επιχειρήσεις τους για άλλους 3 μήνες**. Πριν τη λήξη της τρίμηνης δέσμευσης οι ενδιαφερόμενοι **μπορούν να υποβάλλουν αίτηση για επέκταση** του διαστήματος επιχορήγησης για **12 επιπλέον μήνες**.
- Το **ύψος** της επιχορήγησης είναι **έως 12.000€** για ατομικούς επιχειρηματίες/επιτηδευματίες (ατομικές επιχειρήσεις) και μέλη νομικών οντοτήτων με ποσοστό συμμετοχής στο εταιρικό κεφάλαιο τουλάχιστον 51%.
- Σε **περίπτωση δωδεκάμηνης παράτασης** προβλέπεται **επιχορήγηση έως 8.000€ για το 2ο έτος**. Συνολικά για τα δύο έτη η επιχορήγηση **μπορεί να ανέλθει στις 20.000€**.



## Επιχορήγηση για εταιρίες

- Στις **περιπτώσεις νομικών οντοτήτων**, το **ανώτατο όριο** δικαιούχων ορίζεται σε **3** μέλη.
- η επιχορήγηση ανέρχεται **έως 9.000€ για καθένα από τα δύο μέλη** νομικών οντοτήτων που συμμετέχουν στο συνολικό εταιρικό κεφάλαιο **κατά 50%**. Σε περίπτωση δωδεκάμηνης παράτασης προβλέπεται επιχορήγηση έως 5.000€ ανά μέλος για το 2ο έτος. Στην περίπτωση αυτή, η συνολική επιχορήγηση την διετία ανέρχεται έως 28.000€.
- η επιχορήγηση ανέρχεται **έως 8.000€ ανά μέλος νομικών οντοτήτων** που συμμετέχουν στο συνολικό εταιρικό κεφάλαιο κατά **1/3 έκαστος**. Σε περίπτωση δωδεκάμηνης παράτασης προβλέπεται επιχορήγηση έως 4.000€ ανά μέλος για το 2ο έτος. Στην περίπτωση αυτή, η συνολική επιχορήγηση ανέρχεται τη διετία έως 36.000€.



## Επιλέξιμες δαπάνες

- Στις **δαπάνες που επιχορηγούνται** στο πλαίσιο της δράσης περιλαμβάνονται τα **ενοίκια επαγγελματικού χώρου, δαπάνες ΔΕΚΟ, δαπάνες για αμοιβές τρίτων (πχ λογιστές), δαπάνες προβολής, δαπάνες για προμήθεια αναλωσίμων, οι ασφαλιστικές εισφορές του επιχειρηματία/εταίρων, το μισθολογικό κόστος νέας θέσης εργασίας, αποσβέσεις παγίων κα.**





## Υποβολή αίτησης

Για την εκδήλωση ενδιαφέροντος, **υποβάλλεται ηλεκτρονικά αίτηση** υπαγωγής, που έχει την **μορφή Επιχειρηματικού Σχεδίου**, στην **σχετική περιοχή της ιστοσελίδας του ΟΑΕΔ**.

Στο πλαίσιο της αξιολόγησης κάθε αίτησης, εξετάζεται η ποιότητα, η πληρότητα και η ωριμότητα του Επιχειρηματικού Σχεδίου σύμφωνα με τα κριτήρια της πρόσκλησης.



Έτος Ίδρυσης 2006

**IME ΓΣΕΒΕΕ**

Ινστιτούτο Μικρών Επιχειρήσεων  
ΓΣΕΒΕΕ



[www.imegsevee.gr](http://www.imegsevee.gr)



[www.facebook.com/imegsevee](https://www.facebook.com/imegsevee)

The screenshot shows the website's news section with a green header. The header contains the IME GSEBEE logo, the text 'ΙΝΣΤΙΤΟΥΤΟ ΜΙΚΡΩΝ ΕΠΙΧΕΙΡΗΣΕΩΝ Γενικής Επιχειρηματικής, Επιχειρηματικών και Συμβουλευτικών Υπηρεσιών (Ε.Ε.Σ.Υ.)', navigation links for 'ΠΟΙΟΙ ΕΙΜΑΣΤΕ', 'ΘΕΜΑΤΙΚΑ ΠΕΔΙΑ', 'ΕΡΓΑ', 'ΔΗΜΟΣΙΕΥΣΕΙΣ', 'ΝΕΑ', 'ΓΕΓΟΝΟΤΑ', 'ΠΡΟΣΚΛΗΣΕΙΣ - ΔΙΑΓΩΝΙΣΜΟΙ', 'ΕΠΙΚΟΙΝΩΝΙΑ', and a search bar labeled 'ΑΝΑΖΗΤΗΣΗ'. The main content area is titled 'NEWS Νέα' and features two news items:

- Επίσημη ανακήρυξη 2019 σε έτος εορτασμού για τα 100 Χρόνια ΓΣΕΒΕΕ**  
Τετάρτη, 23 Ιανουαρίου 2019
- Πληροφορίες για την έναρξη δράσεων χρηματοδότησης επιχειρήσεων**  
Πέμπτη, 21 Φεβρουαρίου 2019

